夕刊
臺灣日日新報
一月十九日

ブルームに所在の敵飛行艇瞬く全滅
海鷲の大戰果、濠洲確認

【リスボン十八日發同盟】日本航空部隊が昨年三月三日濠洲西北部の要部ブルームに對し果敢な攻撃を加へた當時濠洲政府はその公表に於て損害輕微とのみ言明して眞相を隱蔽してゐたが一年に垂んとする今日に至り漸く右攻撃の損害が甚大であつた事實を遂々ながら公表するに至つた、即ちキャンベラ來電によれば濠洲首相カーチンは十七日右攻撃に關して左の如く言明した

昨年三月三日日本航空部隊によりて行はれたブルームの攻撃に於て同港にあつたカタリナ飛行艇を含む全部の飛行艇が十分以内で完全に潰滅してしまつた、飛行艇の破壊による損害は約十萬ポンドである、他に死者五十乃至六十名を出した……

アルジエー襲撃に偉動
伊海軍の特別攻撃隊
新鋭兵器＝魚雷と潜航艇の中間

【ローマ十八日發同盟】イタリア海軍の特別攻撃隊は去る十二日アルジエー港内深く突入し……

敵艦の……

錬成に……

操縦士……

敵艦船十隻に雷撃
伊將兵の決死的勇戰

【ローマ十八日發同盟】イタリア各紙は十八日の紙上に特別攻撃隊のアルヂエー港襲撃を大々的に報じ……

軍事力の飛躍的强化
國府參戰までの努力【上】

新國民運動展開

軍事力の强化刷新

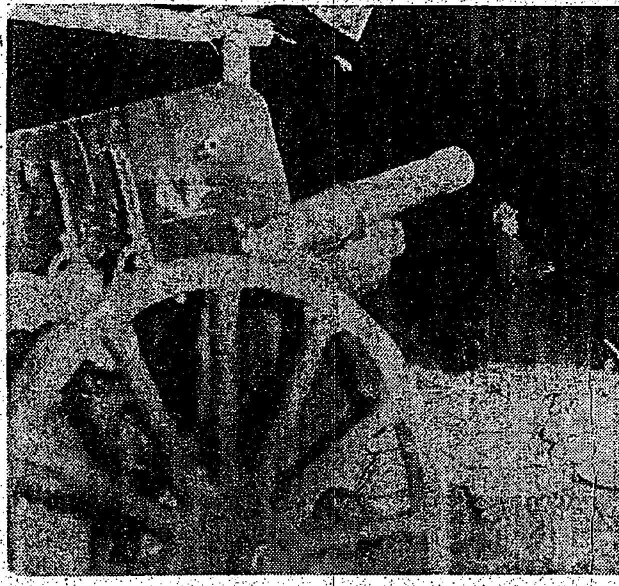

緬印國境に嚴たり我が護り

五法律案議會へ提出
東京都制案、府縣制案等

西國親善使節訪獨
アレーセ無任所相伯林着

【ベルリン十八日發同盟】ファランヘ黨書記長ホセ・ルイス・アレーセ氏はスペイン新聞界の代表と共に十七日ベルリンに到着、ドイツ……

西國重要國策協議

ミルン灣爆撃
反樞軸軍發表

北阿の米英對立深刻
英、躍起の工作も見込薄

【ストツクホルム十七日發同盟】……

敵船卌四隻を撃沈（一週間に）
獨潜水艦、赫々の大戰果

【ベルリン十八日發同盟】……

赤軍戰車喪失六千
東部戰線過去二月間に

赤軍の損害

獨空軍倫敦を連爆

【リスボン十八日發同盟】……

バッキンガム宮殿に損害

英、第二次伯林爆撃

軍官連絡會議

陸軍在外武官異動

鐵工業者用の機械油の申請

人事

ヤマトタイムレコーダー・ヤマトタイムスタンプ
驚異的性能!! 無比の正確!!
株式會社 原口電機製作所大阪營業所
台北市大平町六ノ一二〇 株式會社 惠中公司

胃腸
自力健康器
食慾は進み身體が肥る
使用は簡單 女も子供も老人も
のぼせ性にも便秘症にも！

化膿症に
製法特許の
ボレオン「日榮」は
二基ペルホンアミドの純正劑にして
單に內服に依り下記諸疾患に對し的確に奏効するのが特徴なり。
適應症
化膿性婦人科疾患
扁桃腺炎
中耳炎
惡性感冒
其他あらゆる化膿性疾患
ボレオン錠「日榮」
日本染料製造株式會社
株式會社 稻畑商店
NISSEN

齒牙愛護はカモスの使命！
齒力　體力　國力
タバコのみの
カモス齒磨
十六錢（税共）
煙草雜貨化粧品藥店にあり

テイチク名人浪曲
廣澤虎造 石松若き日
天中軒雲月 軍國父歸る
天津羽衣孃 皇軍來る
酒井雲 木曾川柳
梅中軒鶯童 劍聖二代
日吉川秋水 和歌山騷動
鈴木照子孃 夜霧の港
木村友衞孃 武士道
寶木家若 香港最後の日
長篇浪曲傑作盤

戰力增強、補助貨交換 國民貯蓄の達成

一月常會の申合事項決定

大東亞戰第二年を迎へる八日の一月常會申合事項について皇民奉公會では本月は「戰力增強」「國民貯蓄の達成」「補助貨の交換」の三點に重點を置き左の如く決定した

一、戰力增強のため島民擧つて奮闘致しませう

勤勞は國家への奉仕であります、島民は此の際戰爭を勝ち抜くため國家の要請する産業に全力を集中し、一人の遊食者も出さぬ様に男も女も老いも若きも島民皆勞の原則に從ひ工場に田畑に或は山に水産業に其の他夫々の職場で全力を發揮して働きませう

二、補助貨を進んで交換し、又國民貯蓄の目標額達成に努力いたしませう、ニッケル貨、白銅貨、銅貨、黄銅貨及びアルミニウム貨以外の補助貨は何れも大切な軍需資材です、此際家庭にある此等の補助貨を奉公班を通じて銀行や信用組合に出して現金と交換しませう、僅かですが手數料も出ます、又國民貯蓄も島民の協力によつて相當に好成績を擧げつつありますが、今年度も餘すところ二ケ月しかありません、最後の五ケ月の努力を向け全期の目標額の達成に力めませう

命日に再度の恩命

感状に輝く 山田飛曹養母の感激

【屏東電話】嚴然に先陣を切り敵陣地を爆撃され武功を樹てた故山田秀夫海軍飛行兵曹長は屏東市西勢人町山田義雄氏の令嗣子で飛行機に憧れ……[illegible]

……一月十八日は土曜日のひどい雨の日でしたが……「オツ母さん、オツ母さん」と云ふ聲が聞えたので出て見たが誰もゐませんでした……命日に再度の恩命に浴し……[illegible]

中村檢察官長

廿三日東臺灣へ

中村高等法院檢察官長は二十三日午前九時五十分臺北發上り列車で宜蘭に向ひ五日間に亘つて東臺灣の法院、檢察局、刑務所、派出所方面の初巡視を行ひ二十日頃歸北の豫定である

祭典奉祝行事決る

新竹神社御列格奉告祭

【新竹電話】新竹神社の御列格奉告祭を中心とする二十五日より二十八日に亘る祭典並に奉祝行事は正式に左の通り決定した

△二十五日 前日祭（後二時）子供御輿渡御（後三時）

△二十六日 奉告祭（前十時）神樂（後二時神社にて）武道大會（前九時新公園）劍道大會（同上）……[illegible]

△二十七日 ……[illegible]

△二十八日 ……[illegible]

可愛いい兒童「憩ひの家」

基隆愛隣園この程移轉改築

【基隆電話】基隆市東町八十四の小高い丘に建つささやかな二階家、基隆愛隣園がこの程移轉改築されることになつた……[illegible]

溫い官民の思ひやり

學級一四二一を增加

義務制實施に萬全策

第二號表國校

臺北州では義務教育實施に備へ過去數年に於て本島人兒童の就學率引上げに施設と就學努力をつづけて來た結果、現在就學歩合八十一・五パーセントに達したが、いよいよ十八年度から義務制が實施されるので……[illegible]

高砂族青年の農業講習會

【新竹電話】新竹州蕃務課では山地高砂族青年の……[illegible]

ジョホール水道に血達磨の敵前上陸の故山本兵長に山下中將より碑名（寫眞は同碑名を原隊より搬送したもの）

"月月火水木金金"物語り

海軍魂の由來を聽く

【大阪電話】無敵海軍の實力を培つた陰に在る土曜、日曜なしの猛訓練を表はす「月月火水木金金」の適切な言葉は今や日常の會話に、文書に盛んに使用されてゐるが、さてこの歴史的合言葉の創始者は誰かといふと以下は今日まで認められてゐない……[illegible]

必勝體制の強化へ

廿三、四日 全島市議協議會

賴母し感激の獻金

軍當局へ二萬三千餘圓

一日一錢積立獻金

從業員の感謝獻金

道路補修運動

新竹州に展開

高木馬公司令長官

臺南市内を視察

寫眞や調髮等に新稅

特別行爲稅法の内容

【東京電話】政府は今議會に間接稅を中心とする新稅案を提出するが今回の增稅中唯一の新稅案である特別行爲稅法案の内容は左の如し

特別行爲稅法

第一條 左に揭ぐる行爲には本法により特別行爲稅を課す

一、寫眞の撮影、現像、燒付及び複寫

二、調髮及び整容

三、織物及び被服類の染色（捺染を含む）及び加繡

四、物件の製作その他命令を以て定むるもの仕立（加工を含む）

五、寫眞の表裝

六、印刷及び製本

第二條 特別行爲稅の稅率は料金の百分の二十とす、但し前條第……[illegible]

內臺航空便再開の陳情

門司商議所で運動開始

勤報隊奮闘

香奠返しを獻金

前回數を既に突破

羅東郡下の志願兵

基隆市議月例會

萃莊園臺東支部結成

松山醫博

シリア大統領

今夜の番組

軍國泰の女子士官學校生 嚴然たる女子士官、泰國では昨年十二月陸軍女子士官學校を新設し各部の志願者から選ばれた女子士官候補生が……

理蕃關係視學を招集

廿八、九日 六年制實施の打合

義勇隊員に採用して下さい

下田君・烈々の歎願書を提出

工業都市 花蓮港建設目差し

小型船舶 機帆船用造船會社近く新設

嚴選の保護委員

各州で委員會結成式

高砂族青年修練所

第二回生近く修了

公金橫領で檢擧

大相撲春場所 十一日目取組

ミカドペン 大阪 日本ペン先株式會社

後三國志

赤壁の卷 (2)

吉川英治 作 矢野橋村 畫

蜀山遠し（一）

孔明の弟、諸葛均はいつも忝い立場にあり、又いつも平い役にばかり向けられた。……[illegible]

思へ前線！送れ慰問文 丸善アテナインキ

結核患者に快報！ 努力三十年・遂に完成す 結核專門藥 星製藥株式會社

臺灣日日新報
本日夕刊共六頁

陸軍航空部隊大戰果

敵機廿四機を擊墜破
雲南驛、フエンニー チツタゴンを攻擊

【東京發至急報】大本營發表（一月十九日十五時）帝國陸軍航空部隊は一月十六日雲南驛飛行場、一月十七日フエンニー及びチツタゴン兩飛行場を攻擊せり、戰果左の如し

一、敵機に與へたる損害、雲南驛に於て擊墜三機、地上擊破十機、フエンニーに於て擊墜四機、地上擊破七機

二、炎上せしめたる敵軍事施設、フエンニー五ケ所、チツタゴン四ケ所

三、我方の損害　未だ歸還せざるもの一機

敵空軍の蠢動企圖を破碎

執拗に緬甸攪亂企圖

追加豫算、臨時軍事費 けふ閣議に上程決定
政府、議會對策準備全く成る

衆議院再開議會の準備成る

天皇陛下親臨
樞府臨時本會議開かる

四重點產業協力體制
重要產業協議會對策協議

聯關產業にも適用
理事會席上 岸商相挨拶

比島に三通信局

日本中央蠶絲會通常總會

武漢周邊に肅清工作
偏頭山一帶に擊滅戰展開

長谷川總督
廿五日から新竹、臺中へ

臺中市參壯園茶話會で團員を激勵

內國債は增加
大藏省發表

將兵に告ぐるの書
仁義の師必ず戰勝
汪國府主席聲明を發す

蔣軍の抗戰意識低下
重慶軍一步兵大尉暴露談

脫出に至る迄の心境

青年將校の思想動向

重慶の强硬な對策

グルー演說

勞務問題官民懇談會
關係障碍事項、對策協議

英第八軍甚大損害
獨軍の誘導戰術に引掛る

ウラル地方に二大熔鑛爐

米英特務機關の魔手？
シリア大統領の急逝

米政府、罷業炭坑を接收か

人事

ヤパパンモア　ムーレク用

必勝貯蓄に
山一の投資信託
山一證券株式會社 臺北支店

造れ…底力
AD補給は肝油より全肝臟劑で！
農林省水產試驗場創製　水產化學工業製造

熱血漢兒玉の雄叫びを聽け!!
汪兆銘閣下・山縣海軍中將 題字
白鳥敏夫・高田元三郎・松永材氏序
兒玉譽士夫熱血錄
獄中獄外
大增刷出來
發行所 アジア青年社

タイ・カンボヂア・ラオス遍歷記
アンリ・ムオ著 大岩誠譯
改造社

聖紀書房 新刊
東南アジアの民族と文化
印度資源論
國防政治論
國民文學の構想

社説

量と質との問題に就て

―生産力増強への一示唆―

一

決戰下、生産力増強が叫ばれる所以のものが何であるかは、いまさら贅言を要しないであらう。

二

その文化價値に於て、質と量といづれを重くするかは、いま輕く論じないとするも、米英的資本主義文明が、量の文明であつたことは何人も否定し得ないところであらう。

三

然るに一面、思想的には米英的なる一切のものの徹底的なる撲滅を強調しつつあるみづからが、その内に於て「量」文明の思想に囚はれてゐるとしたら如何。

鮮魚介生産配給統制規則改正

生産配給の増強を期す

日本證券取引所

政府監督權強化の内容

資本金二億圓

南日本漁業・臺灣水産物配給統制會社

本月下旬設立命令見込

【東京本社特電】

△南日本海洋漁業

△臺灣水産物配給會社

△其の他

下茅炭坑に挺身する丸衛技師（中央）ら南支派遣軍報道部檢閲済

南支建設の

原動力―石炭増産へ

日華人渾然協力（下）

雄々しき鶴嘴戰士の敢闘

産業

堆肥腐植の效果と土壤との關係

米麥現在高調査規則

臺灣に於る成案成る

堆肥の肥效増進

農業増産報國推進隊閉所式

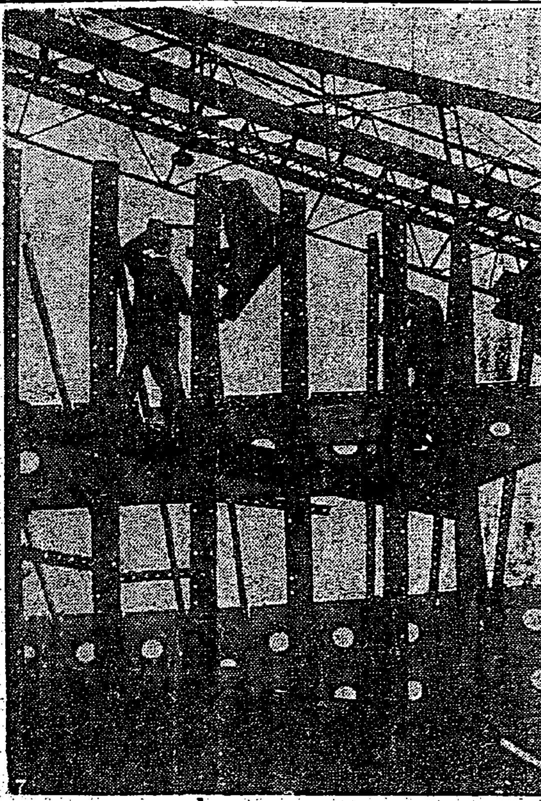

決戰の構へ（七）

造船……

臺灣米穀輸送組合

運送店を特約店に指定

新竹商諸所總會

島内會社（廿）

設立資本增加及株金拂込催告認許可

竹板工業發起人會

臺灣織物

臺灣爆竹總會

發送、配電會社

機構を簡素化

臺灣瓦斯

高砂麥酒

商況（十九日）

株式 弱含みの無活氣

兜町前場況

兜町後場況

東京銀行貸株

今日の疲れをよいお茶で！

ひがさ銘茶

煎茶 番茶 焙茶

ビタミンC含む

發賣元 株式會社北洋商會 製造元 日本紅茶株式會社

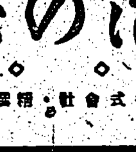

茶の科學

昔から「日常茶飯事」と言つて、茶は吾々の日常生活に親しみ深いものであるに拘らず、その眞價は案外知られてゐない。家庭生活の科學化は先づ茶よりはじむべきである。

茶素―茶の主成分であつて意識を明瞭にし疲勞を恢復し強心作用をもつものであつてこれを茶道の精神と結びつけると興味がある。

ビタミンC―いはゆる浄血剤である。かの大陸の沙漠地帯に住む民族が、茶を生命保存の必需品として渇仰するのは全くこの爲である。而もそのビタミン含有量は他の日常飲料に比し格段のものがある

緑茶界の最高基準品

明治の茶

明治製菓株式會社・精製茶部

經濟的な

資生堂齒磨（中鐵）

高泡起ちが少量で分…

資生堂

パピリオ

クレーム三種、AとBとCあり。粉白粉十二色（新しい肌色四種）ほほ紅十二色 口紅八色

手軽に出来る

ピノサン

鼻病

統計が示す事實

（ピノサン實驗中の人々）

東京市日本橋區…

小判屋

建築科講義錄

土木科講義錄

帝國工業教育會

戰捷に輝く紀元節

宜蘭市の志願兵志願熱順調

新竹市志願兵受付

更に印刷工員

道場等新設 刑餘者の更生へ

保姆助手を求む

城南技藝指導所

大相撲香場所

戰捷に輝く紀元節
國民奉祝の時間設定
各家庭で夫々宮城遙拜

【東京電】輝く皇紀二千六百三年の紀元節に當り大政翼贊會では當日午前九時を期し「國民奉祝の時間」を設定し地域、職域毎にその實施要領を指示十九日地方支部其の他へ通達した、當日は謹んで聖旨の奉戴を誓ふと共に宏遠なる肇國の大精神を偲びして皇運扶翼の赤誠を誓ふものとする

實施要領

一、各家庭では同時刻に夫々宮城遙拜を行ふこと

二、市區町村においてはその地域內住民のため神社、學校、公會堂等適當な場所で奉祝行事を行ひ且つ必勝祈願を行ふこと

三、官公衙、學校、會社、工場、組合、各種團體では式典を行ひ且つ必勝祈願を行ふこと

四、官國幣社以下神社において執行せられる紀元節祭には市區町村民は多數參列することとし必勝祈願を行ふこと、同神社の祭典はなるべく午前十時を期して執行せらるるやう取計らふこと

五、式典その他の奉祝行事は神社の祭典と遙拜が前後の下に行ふこと、同奉祝時間の周知方法については當日午前九時を期し放送を行ふ外汽車、汽船、電車、バス、工場等では乘務員又は司會者がその時刻を知らせることになつてゐる

今ぞゆく〝醜の御楯〟
榮譽双肩にけふ入所
後期入所生の胸高鳴る

決戰の昭和十八年、初春の陽光に映える陸都の近郊三峽庄に新栄の誓ひも新たに我らが〝志願兵〟の誕生——臺灣總督府陸軍兵志願者訓練所、全島民の歡呼を集めて選ばれた第一回志願兵前期生五百餘名をば立派な若櫻と咲かせたが、廿日更にその後期生五百餘名の入所を迎へ、去る十日から開始された第二次志願兵選考に全島幾萬人が志願一路「醜の御楯」へと集まり、志願兵へ怒濤の進軍をつづけてゐる中に茲に第一家の聖心、待ちに待つた晴れの入所日を迎へたことは皆第一人深く、第一次後期生の若き胸はさぞかし感激にときめかしてゐるであらう、かくて入所の前日、十九日、三角湧で最後の訓練を行つてゐた臺北州下百四名を除く地方の後期入所生部隊は郷黨や家族の眞心こめたあの萬歲の歡呼と日の丸の旗の波に送られてその夕刻までに各地に蒐まる意氣高く、各地の決意をひめて各州廳(澎湖廳は二十日朝急行郵船)に保管に引率されて陸路堂々と臺北に乘込み各旅館に陣取つてあはただしくも嚴しい入所前の一夜を過した、即ち新竹州は大世界、臺中州は永樂、臺南州は蓬萊、高雄州は山海、臺東、花蓮港廳は鐵道會館に夫々合宿した

〝兵への道〟へ突進
訓練所の準備萬端成る

第一次志願兵後期生の晴れの入所を迎へる總督府志願兵訓練所では十九日に石川訓練所長、岡江教官以下教官が總動員で若櫻への供與品は全部揃へてあるか、手ぬかりはないだらうか、內務班は清潔されてゐるだらうか……等々細部の點檢を行ひ、後期生の入所を待つばかりとなつた、けふ二十日は午前九時に入所、かくて我等の希望をになつて第二回入所の栄譽に輝く後期生はここで前期と同様六ヶ月間に亘つて「兵への道」にいそしみやがて皇民最高の榮譽たる帝國軍人として陛下の御楯を磨く一員に加はるのである、入所當日の行事としては先づ各州廳に呼名點呼、閱兵、中隊及分隊編成が行はれ若櫻へと第一歩を踏み出すこととなつてゐる

新竹の若櫻堂々出北

【新竹電話】陸軍兵志願者訓練所後期生入所式はけふ二十日、新竹州下の後期生は昨年來この日を待ちに待つて心身の鍛錬に努めて居たが十九日州當局の召集に應じ隊伍を整へて出北すべく午前九時新竹市に集合、先づ神社參拜十一時半から州廳前における壯行式に臨み……

國旗尊重の趣旨徹底へ
きのふ皇奉定例部長會議

皇奉中央本部の定例部長會議は十九日午後一時から本部會議室に開會、聯絡部以下三部長及び總務部から二十八名出席、各部から當面の實行事項につき說明あり次で國民部より過般の國旗尊重に關する件もあり國旗尊重の趣旨を此際徹底させる必要ありとて其の具體案を說明、更に下部組織に徹する地方の要望について本部の國民方針の內容說明あり最後に國民貯蓄の十七年度末までの大要並びに今後の見透しにつき懇談を重ね午後五時散會した

花蓮港
【花蓮港電話】花蓮港廳下出身の若櫻後期入所生……

來るなら來い備へは固し

盲爆敵機恐れて退散
占領一周年・大鳥島を訪ふ

【東京電】〇〇基地にて日野(記)海軍報道班員發】去る十三日夜小癪にも敵ボーイングB十七型十數機が大鳥島(ウエーキ島)に來襲し我が駐屯部隊の果敢なる反撃に遭つて脆くも退散したが記者は〇〇日該機に同乘して敵機盲爆の跡を見るべく〇〇基地を飛立ち途中幸にも敵の潛水艦を發見しこれに猛爆を加へた後更に大鳥島へ向ひ、生々しい盲爆の跡を視察し併せて占領一周年目の同島守備部隊の状況をも具さに見ることが出來た、以下その視察記である

すは、敵潛水艦

午前〇〇時半記者らの乘つた海軍機が〇〇飛行場よく滑走路を蹴つて南海の空に舞上り目ざす大鳥島の彼方へと機首を向けて雲の上に出た、眼下遙かに見下す……

基地の砂濱

……

一連の雲が

……

小さな黑點

……

裸の敵兵が

……

逃げるだけ

……

愛機の胴腹

……

我が戰鬪機

……

敵前上陸を

……

全島の火器が

……

燃ゆる敵機

……

來るなら來い

……

日米國交は

……

自國の盲爆彈

……

盲爆を語る米人

……

眠れぬ一夜・入所前夜
明日の若櫻へ不退轉の決意更に新らた

寫眞は晴れの入所を前に……

家の事は〝心配〟するな〝
臺北州班　逞しき吾子を勵す老婆

しつかり頑張らうぜ
肩を叩いて勵まし合ふ兄弟一組

宜蘭市の志願兵志願熱順調

新竹市志願兵受付

更に印刷工員道場等新設
刑餘者の更生へ

床し・歸還勇士の獻金美談

教育關係者など集め
けふ第五回陣頭指揮懇談會

南方派遣軍屬募集

三笠町の遺族住宅竣工す

花蓮港報道協力會設立

傷痍軍人から教員募集
軍兵務部、各兵事部へ

臺北州下國民學校職員兒童劍道大會

國校體鍊科教授要項傳達講習會

安産　ワダカルシューム錠　安産のために

大相撲春場所　十日目勝負

第一放送

第二放送

醫院開業廣告
今般左記の箇所に於て醫院開設本日より診療に從事可致候
臺北市大和町三ノ一（朝日旅館隣）
高嶺齒科醫院
高嶺芳雄
電話六四七四番

第參回決算公告　泉利商行

第七回決算公告　大溪街役場

祭祀公業派下申出催告　江林氏
臺灣電力株式會社
株式名義書換停止公告

株券引換公告
當社增資新株券出來ニ付左記ニ依リ御受領相成度此段公告候也
一、引換期間及場所
內地在住株主（自一月二十日至二月二十日）
臺灣在住株主（自一月二十日至三月二十日）
一、引換證
一、郵送料
昭和十八年一月二十日
臺灣拓殖株式會社

南方農林必須マライ用語　臺灣糖業通信社

御挨拶
小生帝大附屬醫院在勤並に道野齒科醫院管理上診療中は格別の御高配を辱ふし厚く御禮申上候今般都合に依り同院を退き申候間倍舊の御引立並に今後共御援助御鞭撻賜り度御願ひ申上候
臺北市大和町三ノ一
高嶺芳雄
各位

謹告
時局下本邦重要鑛山ノ鑛產額及鑛山事情等ハ機密ヲ要スル處今般其筋ヨリ御通達ニ依リ弊社金瓜石鑛山ノ入山見學ニ付テハ必要アルモノト認メラルル者ヲ除キ一般ノ御視察御見學ハ之ヲ謝絶スル旨御指示有之候ニ付右御諒承ノ上各位ノ御協力ヲ御願申上度此段謹告仕候
昭和十八年一月
日本鑛業株式會社
金瓜石鑛山事務所

保姆助手を求む
南技藝指導所

父正七位醫學博士松山恂儀病氣ノ處一月十九日午前二時十五分臺北帝大附屬醫院ニ於テ死去致候間生前辱知各位ニ謹告候也
男　松山芳
妻　酒井金
親戚代表　中村喬
友人總代　加藤珍
丸山正
樋詰樹
忽那將

父從六位勳六等岩室哲造儀豫而病氣療養中ノ處養生不相叶本日午前零時三十五分死去致候間此段生前辱知各位ニ謹告仕候
男　岩室安
妻　井野房
親戚總代　村波吉
友人代表　佐々木外七
古村章光
中田秀穗
有田勉三郎

專任理事岩室哲造殿一月十九日午前零時三十五分死去被致候ニ付此段謹告候也
昭和十八年一月十九日
臺灣遞信協會
特定局協會
特定郵便局建築信用購買組合

ひかさ號茶
基準品茶

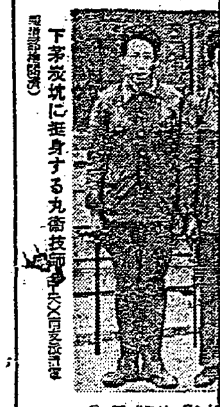

下茅炭坑に挺身する丸尙技師

挺身垂範の實踐へ
"決戰生活"昂揚に街頭進出の軍員
銃後の尖兵奉壯團蹶起

【高雄電話】高雄市奉公壯年團では[illegible]

決戰の步武も高ら
志願者踵繼ぎ續々殺到

高雄 【高雄電話】十八日における高雄州下各市郡の志願兵受付は高雄市七十一、屏東市五百四、岡山郡五、鳳山郡十八百七、屏東郡八百四十二、旗山郡七百三十二（うち高砂族三十三）東港郡七十九、潮州郡八百三十三（うち高砂族五十二）恆春郡六十七（うち高砂族四十）計四千九百四十（うち高砂族百二十四）同日以來の累計五萬五千九百四名となつた

嘉義 【嘉義電話】僅か八日間にして志願者受付一萬名を突破した嘉義市では十八日まで三百九十三名の志願で累計一萬四百七十名となり市の應募による志願熱は八割以上に高騰した譯である。同日嘉義郡では四百九十七名の受付あり累計四千九百七十七名となつた

臺東 [illegible]

宜蘭 【宜蘭電話】宜蘭市では十七日までに一千二百四十一名の志願兵志願者があつた[illegible]

朴子 [illegible]

股肱の忠誠を誓ふ
後期入所生輝やく門出

[illegible]

"出發だ、國語常用"へ
國語部落設定要綱決る

[illegible]

國語檢定會を開催

[illegible]

羅東街臨時協議

[illegible]

バナナ加工組合總會

[illegible]

"農"へ擧郡總進軍
督府首腦も北斗を視察

[illegible]

男に負けぬ意氣
屏東で女性水稻正條植競技會

[illegible]

素人が效果的と……
宜蘭で慰問演藝を計畫

[illegible]

報恩講

[illegible]

池田氏着任

[illegible]

漫畫 回覽板お目見得

[illegible]

巡回映畫會

[illegible]

起つ・傷痍の勇士
傷痍軍人臺南市分會結成

[illegible]

推進員指名式

[illegible]

豫算編成打合會

[illegible]

紙芝居挺身隊 結成式

[illegible]

演劇大會

[illegible]

大相撲春場所星取表
（○印勝●印負×印休みは分け引分け）

東方	成績	西方	成績
照國	[illegible]	羽黑山	[illegible]
相模川	[illegible]	名寄岩	[illegible]
安藝海	[illegible]	双葉山	[illegible]
出羽湊	[illegible]	前田山	[illegible]
登島	[illegible]	佐賀花	[illegible]
清美川	[illegible]	二瀬川	[illegible]
鶴州山	[illegible]	鷹昇	[illegible]
笠置山	[illegible]	玉ノ海	[illegible]
九州山	[illegible]	柏戸	[illegible]
愛錦	[illegible]	九ケ錦	[illegible]
鹿島洋	[illegible]	神風	[illegible]
相位山	[illegible]	松浦潟	[illegible]
松ノ里	[illegible]	双見山	[illegible]
大和錦	[illegible]	若湖	[illegible]
八方山	[illegible]	鶴ケ嶺	[illegible]
肥州山	[illegible]	菅葉山	[illegible]
旭富里	[illegible]	小松山	[illegible]
綾昇	[illegible]	若瀬川	[illegible]
武ノ里	[illegible]	楯甲	[illegible]
十三錦	[illegible]	若港	[illegible]
神東山	[illegible]	大ノ森	[illegible]
彩河海	[illegible]	旗瀬川	[illegible]
汐ノ海	[illegible]	野石	[illegible]
一渡	[illegible]	綾里錦	[illegible]
得點 一〇九		得點 一一三	

藤澤六段・篠原六段 挑戰

【第十一局】 先 六段 藤澤庫之助 六段 篠原正美

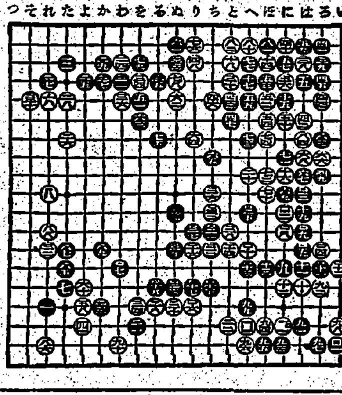

黒に一理あり

[illegible]

大いなる祭 (42)
中野實作　三芳悌吉畫

怪しき人（四）

[illegible]

萬 取引所創立以來三代繼承之老舖 東京株式取引所一般會員 鈴木圭三商店 東京日本橋區兜町二ノ一（第一證行前） 電話茅場町(66)自三三〇至三三九

野村の投資信託

今日の映畫と演藝
大世界　台灣劇場　新世界館　芳乃館　芳明館　城南映劇　萬華劇場　台北合同興行會社　今日の東寶國際館
基隆の映畫　基隆劇場　世界館　旭劇場　高砂劇場

タイピスト募集
一、資格 內地人女子ニシテ經驗者 特ニ練達者ヲ求ム
一、申込期日 昭和十八年一月二十五日迄
希望者ハ履歷書（寫眞アレバ同封）同封當店庶務課宛申込マレ度シ採否並待遇ハ後日本人ト面談ノ上決定ス
三井農林株式會社臺北支店

萬媒 [illegible]

◉健康報國◉
血液の酸化
腐敗は萬病の因となる
古血を一掃すれば
手足腰全身が溫り頭痛肩コリ耳鳴り節々の痛みしびれハレも取れ微熱や血壓も下り頑固な皮膚病も治る
左記の樣な原因から起つて出る病氣ではないかと御氣づきの方は飲めばすぐ效果のわかるドラミンを一度試されたい
ドラミンは一時押への藥でなく病の根を切り解毒・淨血・殺菌・治療と榮養を兼ねた合理的新治療強壯精力劑であります
新體制下に體質の根本治療にドラミンを服用で病氣の根を切り大壯健の體となり御國の爲にお働きをお願び致します
藥價 十四日分金五圓 三十日分拾圓 六十五日分貳拾圓
全島藥店にあり
ドラミン臺灣總配所 臺北市大和町 振替臺灣六一六五番

腑病ろくまく 全快者發表の高畠藥劑
りん病　ばい毒　中風　胃腸病　台灣
輕い內なら治りが早い 經過の良くない方へ 有田ドラッグ

酒仙東行傳 どこでどうしてかうまで飲めたものか…
サントリーウヰスキー

美神丸
女性の幸福と榮光とは健康で結婚しては子寶に惠まれることです。
大阪市東區久寶寺町 本舖 宮內善進堂

肺結核に 肋膜炎に 肺尖カタルに 肺門淋巴腺に
ダイレクト

お肌の護りに！
キメを細かに整へて肌アレ知らぬ強く美しい若肌を養ひます
ウテナバニシングクリーム

大學目藥
シマズにヨクキク

急・慢性淋疾 その他あらゆる化膿性疾患！
ザオキンは、化學療法の眞價を發揮する有效根基を最も高率に含有する純正化學療法劑であつて、効きめが早く短時日に止痛止膿し、急速に治癒に導く特長を有す。
50錠・100錠・180錠 藥店にあり 東京神田・アルス醫品部
高度の純正化學療法劑
ザオキン

劇烈なる頭痛 鎭痛
腦血管の緊張と痙攣を解き腦血流を圓滑ならしめて、頭痛を鎭痛せしめ隨伴症の不快をも除く
ハセスロール